



MINISTERUL MUNCII FAMILIEI, TINERETULUI ȘI SOLIDARITĂȚII SOCIALE

Agenția Națională pentru Plăți și Inspecție Socială

Agenția Județeană pentru Plăți și Inspecție Socială Iași

Nr. 15867/AJPIS Iași/17.06.2026

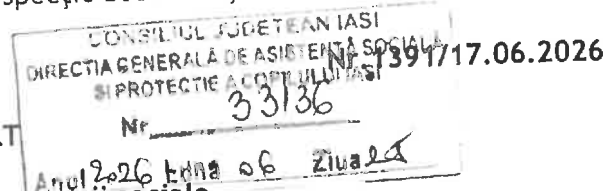

RAPORT

de evaluare în teren servicii sociale

Prezentul raport de evaluare în teren s-a realizat pentru verificarea îndeplinirii standardelor minime de calitate care stau la baza licențierii serviciul social - Casa "George" - Case de tip Familial "Sf. Stelian", cod serviciul social 8790 CR-C-IV, cu sediul în Municipiul Pașcani, str. Morilor, nr. 3L, județul Iași, cod poștal: 705200, telefon: 0323/765673; email: dgaspcstelianpascani@gmail.com.

Serviciul social este acordat de Direcția Generală de Asistență Socială și Protecția Copilului Iași cu sediul în Municipiul Iași, str. Ateneului, nr. 1 C, județul Iași, Cod poștal: 700309, Telefon: 0232/477731, fax: -, E-mail: office.dgaspcis@dasiasi.ro, pagina de internet: www.dasiasi.ro.

Pentru verificarea îndeplinirii standardelor minime de calitate echipa de evaluare, în data de 17.06.2026 a desfășurat următoarele activități:

1. Consultarea documentelor menționate mai jos:

- Certificat de acreditare seria AF nr. 009927/03.07.2023;
- Hotărârea nr. 8/08.01.2026 a Consiliului Județean Iași privind reorganizarea DGASPC Iași, începând cu 01.03.2026;
- Hotărârea nr. 58/25.02.2026 a Consiliului Județean Iași pentru modificarea Hotărârii nr. 8/28.01.2026 a Consiliului Județean Iași, privind reorganizarea DGASPC Iași, începând cu data de 01.03.2026;
- Hotărârea nr. 59/25.02.2026 a Consiliului Județean Iași privind aprobarea Regulamentului de Organizare și Funcționare pentru aparatul propriu al DGASPC Iași și pentru serviciile care funcționează în subordinea acesteia;
- Hotărârea nr. 64/25.02.2026 a Consiliului Județean Iași, privind actualizarea domeniului public al județului Iași, administrat de DGASPC Iași;
- Regulamentul de organizare și funcționare al serviciului social cu cazare Case de Tip Familial "Sf. Stelian" din cadrul Centrului de Servicii Sociale "Sf. Nicolae" Pașcani - Cod serviciu social - 8790CR-C-I și Cod serviciu social - 8790CR-C-IV - Anexa I14 la - Hotărârea Consiliului Județean Iași nr. 59/25.02.2026 privind aprobarea Regulamentelor de Organizare și Funcționare pentru aparatul propriu al Direcției Generale de Asistență Socială și Protecția Copilului și pentru serviciile sociale care funcționează în subordinea acesteia;
- Extras de carte funciară nr. 65953/22.04.2026;
- Codul de Etică al personalului care oferă servicii sociale;
- CV-ul asistentului social care activează în cadrul serviciului social evaluat
- Proceduri de lucru aflate în curs de aprobare

Str. Străpungere Silvestru, nr.1, bl. L6-7, Iași, județul Iași; cod poștal 700001; Tel: 0232/210980; Fax: 0232/213887; e-mail: ajpis.iasi@mmanpis.ro; Web: www.ajpisiasi.ro; Operator de date cu caracter personal nr. 18133.

Conform prevederilor Regulamentului (UE) 2016/679 al Parlamentului European și al Consiliului din 27 aprilie 2016 privind protecția persoanelor fizice în ceea ce privește prelucrarea datelor cu caracter personal și privind libera circulație a acestor date și de abrogare a Directivei 95/46/CE (Regulamentul general privind protecția datelor), informațiile referitoare la datele cu caracter personal cuprinse în acest document sunt confidențiale. Acestea sunt destinate exclusiv persoanei/persoanelor menționate ca destinatar/destinatari și altor persoane autorizate să-l primească. Dacă ați primit acest document în mod eronat, vă adresăm rugămintea de a returna documentul primit, expeditorului.

- Lista persoanelor angajate Casa George - Case de tip familial Sf. Stelian din cadrul Centrului de Servicii Sociale SF. Nicolae Pașcani;
- Autorizație Sanitară de Funcționare nr. RUG 8679/RAA 963/RȘC 148/25.05.2026;
- Adresa nr. 7235/16.04.2026 a Direcției Sanitar-Veterinară și pentru Siguranța Alimentelor prin care se precizează că activitatea desfășurată în cadrul Casei George, județul Iași nu face obiectul autorizării/înregistrării sanitar-veterinare și pentru siguranța alimentelor;
- Autorizație de securitate la incendiu nr. 662/24/SU-IS din 22.11.2024;
- Planul de urgență în caz de suspendare /retragere /încetare a licenței de funcționare/desființare a serviciului social înregistrat cu nr. 746/20.04.2026;
- Angajamentul furnizorului de a notifica M.M.S.S sau după caz, instituțiile responsabile de eliberare a licenței de funcționare, în funcție de beneficiarii serviciului social asupra oricăror modificări referitoare la serviciul social pentru care a obținut licența de funcționare intervenită după data acordării acesteia;
- Consimțământul prin care furnizorul de servicii sociale își exprimă acordul cu privire la efectuarea evaluării, monitorizării și controlului la sediul serviciului social/furnizorului de servicii sociale, cu respectarea prevederilor prezentei legi.
- Fișa de autoevaluare completată cu respectarea formularului prevăzut în standardul minim de calitate aferent serviciului social pentru care se solicită licența de funcționare.
- Alte documente relevante pentru serviciul social evaluat.

2. Vizitează imobilul aferent serviciului social (concluzii):

Casa George - Case de Tip Familial "Sf. Stelian" a fost construită prin proiectul *Închiderea Centrului Rezidențial Sf. Stelian, municipiul Pașcani, județul Iași COD SMIS 130249*, în cadrul Programului Operațional Regional 2014-2020, Axa prioritară 8-Dezvoltarea infrastructurii de sănătate și sociale, Prioritatea de investiție 8.1 - Investițiile în infrastructurile sanitare și sociale care contribuie la dezvoltarea la nivel național, regional și local reducând inegalitățile în ceea ce privește starea de sănătate și promovând incluziunea socială prin îmbunătățirea accesului la serviciile sociale, culturale și de recreere, precum și trecerea de la serviciile instituționale la serviciile prestate de comunitățile locale.

Clădirea se află în municipiul Pașcani, str. Morilor, nr. 3L și este formată din parter și etaj, astfel:

- Parter: 2 holuri, 1 izolator, 3 grupuri sanitare, 2 spații spălător, 2 spații depozitare, 1 bucătărie, 1 loc luat masa, 1 spațiu multifuncțional și casa scării în suprafață totală de 123,0 mp;
- Etaj: 5 dormitoare, 1 cameră educatori, 3 grupuri sanitare, hol, terasă/balcon, în suprafață de 123,4 mp.



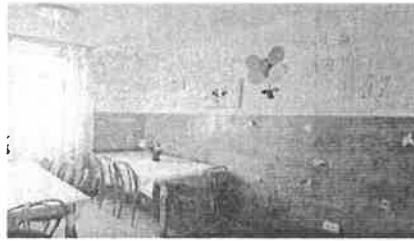

3. Discuții cu personalul aferent serviciului social (concluzii):

S-au purtat discuții cu doamna [redacted] șef centru, care a prezentat documentele menționate anterior și a oferit detalii despre serviciul social pentru care se efectuează evaluarea.

Casa de Tip Familiar Sf. Stelian este un serviciu social de asistență și suport pentru asigurare nevoilor de bază ale copiilor, serviciu social destinat copilului și familiei, cu cazare pe perioadă determinată, serviciile fiind acordate în regim semi-deschis în cadrul serviciului social de tip serviciu rezidențial - casa de tip familial Casa Mihai și Casa George și funcționează ca unitate de asistență socială în subordinea Direcției Generale de Asistență Socială și Protecția Copilului Iași.

Casa de Tip Familiar Sf. Stelian - Casa George este organizat ca un centru rezidențial de specialitate, cu regim semideschis spre comunitate, destinat găzduirii și îngrijirii, pe perioadă determinată, a copiilor care au comis fapte penale dar care nu răspund penal. În regim de urgență, pot fi admiși în centru și copii cu tulburări de comportament pentru care s-a dispus o măsură de protecție specială într-un serviciu de tip rezidențial.

Beneficiarii serviciilor sociale acordate în cadrul serviciului social Casa de Tip Familiar "Sf. Stelian" sunt:

- a) copii separați, temporar sau definitiv, de părinții lor, ca urmare a stabilirii, în condițiile legii, a unei măsuri de protecție socială - plasament în acest tip de serviciu;
- b) copii pentru care a fost dispus, în condițiile legii, plasament în regim de urgență;
- c) tinerii care au împlinit vârsta de 18 ani și care beneficiază, în condițiile legii de protecție specială;
- d) copii care au săvârșit fapte penale și nu răspund penal;
- e) copii cu tulburări de comportament.

Conform documentelor de organizare și funcționare rezultă că în incinta Casei "George" pot fi asistate maximum 12 persoane beneficiare (capacitatea aprobată). În situații excepționale, capacitatea serviciului social poate crește până la 16 locuri cu respectarea exigențelor minimale, dar numai pe durata existenței situației excepționale.

În cadrul acestui serviciu social sunt ocrotiți copii și tineri cu vârste între 7 și peste 18 ani, în conformitate cu prevederile legale, copii/ tineri cu/fără nevoi speciale/dizabilități/handicap (exclusiv

locomotor)/ CES și copii care au săvârșit fapte penale și nu răspund penal sau copii cu tulburări de comportament.

Personalul specific Casei "George" este format din:

- educator studii superioare - 1 post;
- educator studii medii - 7 posturi.

Personalul de conducere (șef centru), personalul de specialitate de îngrijire și asistență; personal de specialitate și auxiliar (asistent social, psiholog) și personalul cu funcții administrative, gospodărire, întreținere-reparații, deservire (administrator, magaziner, șofer, muncitor calificat) reprezintă personal comun (deservește întreg serviciu social Case de Tip Familial "Sf. Stelian").

De menționat este că acest serviciu social a fost înființat prin reorganizarea Direcției Generale de Asistență Socială și Protecția Dreptului Copilului Iași, venind în întâmpinarea unor nevoi identificate la beneficiarii deja existenți în Casa de tip familial „George” (pentru care furnizorul deține licență de funcționare - LF 0000471/30.05.2025, valabilă până la data de 30.03.2030 pentru codul de serviciu social 8790 CR C-I), beneficiari care erau prezenți la momentul vizitei. Prin noul serviciu social (cod 8790 CR C-IV), furnizorul intenționează o adaptare a modului de abordare a nevoilor identificate la beneficiarii serviciului social Casa "George" din cadrul Caselor de tip familial "Sf. Stelian".

4. Aplicarea de chestionare pentru măsurarea gradului de satisfacție al beneficiarilor (concluzii):
Deoarece este un serviciu nou înființat, nu s-a procedat la aplicarea e chestionare privind măsurarea gradului de satisfacție al beneficiarilor.

În urma activităților desfășurate în cadrul vizitei de evaluare în teren, echipa de evaluare completează fișa de evaluare după modelul:

	Punctaj maxim al standardelor minime de calitate	Punctaj rezultat în urma autoevaluării îndeplinirii standardelor minime de calitate	Punctaj acordat de inspector evaluator 1	Punctaj acordat de inspector evaluator 2	Observații.
MODULUL I - ACCESAREA SERVICIULUI (Standardele 1-2)	26	26	15	15	
STANDARD 1 - ADMITERE Admiterea în centrul de primire în regim de urgență pentru copilul minor care a săvârșit fapte penale și nu răspunde penal, denumit în continuare centru rezidențial sau, după caz, centru, se realizează în baza măsurii de plasament a acestuia, stabilită în condițiile legii. Rezultat așteptat: Copilul minor care a săvârșit fapte penale dar nu răspunde penal, denumit în continuare copilul, este găzduit, îngrijit și protejat în centru numai dacă, în conformitatea cu prevederile legale în vigoare, s-a emis măsura plasamentului său în regim rezidențial.	14	14	7	7	
S1.1. Centrul deține și pune la dispoziția copiilor și, după caz, a părinților, acestora, la sediul propriu, materiale informative cu	2	2	2	2	

4

Str. Străpungere Silvestru, nr.1, bl. L6-7, Iași, Județul Iași; cod poștal: 700001; Tel: 0232/210980; Fax: 0232/213887; e-mail: ajpis.lasi@mmanpis.ro; Web: www.ajpsiasi.ro; Operator de date cu caracter personal nr. 18133.

Conform prevederilor Regulamentului (UE) 2016/679 al Parlamentului European și al Consiliului din 27 aprilie 2016 privind protecția persoanelor fizice în ceea ce privește prelucrarea datelor cu caracter personal și privind libera circulație a acestor date și de abrogare a Directivei 95/46/CE (Regulamentul general privind protecția datelor), informațiile referitoare la datele cu caracter personal cuprinse în acest document sunt confidențiale. Acestea sunt destinate exclusiv persoanei/persoanelor menționate ca destinatar/destinatari și altor persoane autorizate să-l primească. Dacă ați primit acest document în mod eronat, vă adresăm rugămintea de a returna documentul primit, expeditorului.

S2.2 (angaj)	la centrul de rezidențial, angajați angajați privind	1	1	1	1	
Im: C (cont)	de muncă voluntariat	1	1	1	1	
S2.3 (perso)	la centrul de rezidențial, numărul de persoane la fiecare	1	1	1	1	
Im: F (sedi)	ost ale persoanelor care sunt disponibile la	1	1	1	1	
S2.4	la centrul de rezidențial, numărul de persoane care	1	1	Nu s-a putut evalua	Nu s-a putut evalua	
Im: F (cent)	valuare a persoanelor care sunt disponibile la sediul	1	1	Nu s-a putut evalua	Nu s-a putut evalua	
S2.5 (desf)	spune de numărul și structura de personal necesară	2	2	2	2	
condi						
Im1:	itor le sunt					
perso	pregătit, atât în ceea ce privește acceptarea și	1	1	1	1	
probl						
Im2:	este suficientă în ceea ce privește continuitatea	1	1	1	1	
serv						
S2.6	la centrul de rezidențial, numărul de medicale periodice	1	1	1	1	
efect	normelor în vigoare					
Im: D	se emise ca urmare a medicalelor periodice	1	1	1	1	
se p	dosarele de înregistrare angajaților.					
Total		202	202	98	98	

Not
mon
fiin

în vedere că serviciul social evaluat este un serviciu recent înființat, nu toate standardele și indicatorii de pot fi cuantificabile, motiv pentru care acestea au fost notate cu "Nu s-a putut evalua", punctajul rezultat

În c
stan
spec

fluării s-a... standardele minime de calitate prevăzute în Ordinul nr. 25/2019 - privind aprobarea minime de... servicii sociale de tip rezidențial destinate copiilor din sistemul de protecție ministrului... sociale. Anexa 4.

În r

valuării se constată:

A. î
eva
B. î
C. r

linirea integrității a standardelor minime de calitate (în ceea ce privește itemii care pot fi acest moment și)
linire în proporție de 90 % a standardelor minime de calitate;
linirea standardelor minime de calitate.

Sta

le minime de calitate neîndeplinite sunt următoarele: - Nu e cazul

Re
ce f

ări: - Finalizarea demersului privind aprobarea procedurilor de lucru pentru serviciul social efectul evaluării.

- Propoziția formulată este: exemplu de evaluare în urma evaluării în teren:
- 1. ordonarea în vederea de funcționare provizoriei pentru o capacitate de 12 beneficiari/ paturi.
 - 2. menținerea în vederea de funcționare provizorie și reevaluarea serviciului în termen de ...-....
 - 3. retragerea în vederea de funcționare provizorie a serviciului social
 - 4. ordonarea în vederea de funcționare provizorie a licenței de funcționare

Prezentul raport este însoțit de:

1. Director social [redacted]
2. Director social [redacted]

Prezentul raport s-a înscris în prezența doamnei [redacted] în calitate de șef serviciu.

Data: 06.2026

Reprezentanți AJPIS . . .

Instrucțiunile sociale,
[redacted]
[redacted]



Reprezentanți DGASPC Iași

Director general [redacted]
Director general adjunct [redacted]
Șef centru [redacted]

